



FUNDAÇÃO  
**renova**

OPERAÇÕES AGROFLORESTAIS – TERRITÓRIO 1 – TRECHO A

**RELATÓRIO DE LEVANTAMENTO DE PROPRIEDADES NAS QUAIS FOI  
OBSERVADA A PRESENÇA DE ANIMAIS EM ÁREAS DE APP CERCADAS**

Dezembro/2018

## Sumário

<b>1. PARTICIPANTES .....</b>	<b>4</b>
<b>2. CONTEXTO.....</b>	<b>5</b>
<b>3. PROPRIEDADES COM INVASÃO DE ÁREAS DE APP POR ANIMAIS DOMESTICADOS – TRECHO A.....</b>	<b>6</b>
<b>3.1 PROPRIEDADE SAMARCO S.A. (BICAS, PECHINCHA E RAÍZES) - REGIÃO DE BICAS (ÁREA 13).....</b>	<b>8</b>
<b>3.2 PROPRIEDADE FÊNIX MINERAÇÃO OURO PRETO – REGIÃO DO ENGENHO PODRE (ÁREA 11).....</b>	<b>15</b>
<b>3.3 DIVISA ENTRE AS PROPRIEDADES DE CRISTINA DE SOUZA E ESPERANÇA S.A ADMINISTRAÇÃO, PARTICIPAÇÕES, INDÚSTRIA, COMÉRCIO E IMÓVEIS – PONTE DO GAMA (ÁREA 10) .....</b>	<b>16</b>
<b>4. PROPRIEDADES COM INVASÃO DE ÁREAS DE APP POR ANIMAIS DOMESTICADOS – TRECHO B.....</b>	<b>18</b>
<b>4.1 PROPRIEDADE DE CELSO COTA NETO – PARACATU DE CIMA (ÁREA 8) .....</b>	<b>18</b>
<b>4.2 PROPRIEDADE DE JOÃO ISAIAS DE OLIVEIRA – PARACATU DE CIMA (ÁREA 8)</b>	<b>19</b>
<b>4.3 PROPRIEDADE DE JOSÉ ARCÊNIO TAVARES – PARACATU DE CIMA (ÁREA 8)</b>	<b>20</b>
<b>4.4 PROPRIEDADE DE SEBASTIÃO CELESTINO ARCANJO – PARACATU DE CIMA (ÁREA 8) .....</b>	<b>21</b>
<b>4.5 PROPRIEDADE DE JOSÉ CELESTINO DE JESUS – PARACATU DE CIMA (ÁREA 8)</b>	<b>22</b>
<b>4.6 PROPRIEDADE DE IVALDIL DE SOUZA – PARACATU DE CIMA (ÁREA 8) .....</b>	<b>22</b>
<b>4.7 PROPRIEDADE DE ANTÔNIO COTA DE OLIVEIRA – PARACATU DE CIMA (ÁREA 8)</b>	<b>24</b>
<b>4.8 PROPRIEDADE DE JOÃO CELESTINO ARCANJO – PARACATU DE BAIXO (ÁREA 23)</b>	<b>25</b>
<b>4.9 PROPRIEDADE DE ROMILDO GERALDO FELIX – PARACATU DE BAIXO (ÁREA 23)</b>	<b>25</b>
<b>5. PROPRIEDADES COM INVASÃO DE ÁREAS DE APP POR ANIMAIS DOMESTICADOS – TRECHO C.....</b>	<b>25</b>
<b>5.1 PROPRIEDADE DE JOÃO GREGÓRIO DA CRUZ – PEDRAS (ÁREA 7).....</b>	<b>26</b>
<b>5.2 PROPRIEDADE DE FRANCISCO DE OLIVEIRA MIRANDA – PEDRAS (ÁREA 7)</b>	<b>27</b>

<b>5.3</b>	<b>PROPRIEDADE DE JOSÉ FERREIRA DE RESENDE – BORBA (ÁREA 7) .....</b>	<b>28</b>
<b>5.4</b>	<b>PROPRIEDADE DE MARCO ANTÔNIO MOL (ANTERIORMENTE, DO ATINGIDO JOÃO BOSCO GONÇALVES) – PARACATU DE BAIXO (ÁREA 7) .....</b>	<b>29</b>
<b>5.5</b>	<b>PROPRIEDADE DE ANTÔNIO LEAL BARBOSA – PEDRAS (ÁREA 7) .....</b>	<b>33</b>
<b>5.6</b>	<b>PROPRIEDADE DE NAZARENO MOREIRA QUIRINO – PEDRAS (ÁREA 7) .....</b>	<b>33</b>
<b>5.7</b>	<b>PROPRIEDADE DE JOSÉ ALVES TORRES – PEDRAS (ÁREA 7) .....</b>	<b>34</b>
<b>5.8</b>	<b>PROPRIEDADE DE WILSON MILIANO – PEDRAS (ÁREA 7) .....</b>	<b>35</b>
<b>6.</b>	<b>PROPRIEDADES COM INVASÃO DE ÁREAS DE APP POR ANIMAIS DOMESTICADOS – TRECHO D .....</b>	<b>36</b>
<b>6.1</b>	<b>PROPRIEDADE DE MARIA BARNABÉ CARNEIRO DE CASTRO – BARRETO (ÁREA 9) .....</b>	<b>37</b>
<b>6.2</b>	<b>PROPRIEDADE DE ANA FELIPE CARNEIRO – BARRETO (ÁREA 9) .....</b>	<b>38</b>
<b>6.3</b>	<b>PROPRIEDADE DE GERALDO ADÃO DE CASTRO – BARRETO (ÁREA 9) .....</b>	<b>38</b>
<b>6.4</b>	<b>PROPRIEDADE DE JAIR ROSA CARNEIRO – BARRETO (ÁREA 9) .....</b>	<b>38</b>

## 1. PARTICIPANTES

Colaboradores da equipe de operações Agroflorestais.

## 2. CONTEXTO

O presente relatório visa apresentar, através de evidências fotográficas as propriedades nas quais foi observada, pelas equipes de campo, a invasão em áreas de APP já cercadas, por animais domesticados (bovinos, equinos, muares, entre outros).

### **3. PROPRIEDADES COM INVASÃO DE ÁREAS DE APP POR ANIMAIS DOMESTICADOS – TRECHO A**

O trecho A, localizado entre Bento Rodrigues e Ponte do Gama, é composto por 31 (trinta e uma) propriedades. Dessas propriedades, 13 (treze) são empresas e apresentam dificuldades de controle do uso da propriedade. Das 18 (dezoito) restantes, caracterizadas como propriedades rurais, 4 (quatro) apresentam situações de não comprovação latifundiária e/ou implementação do CAR (Cadastro Ambiental Rural). Ainda, do total de propriedades físicas rurais cadastradas no CAR, 4 (quatro) produtores não aderiram ao programa de adequação ambiental: Adriano Marcio Dias, José Arantes das Graças, Maria de Fátima Arantes- Maria das Graças Arantes e Mauro Lucio Santos Pais Pinto. Do total de propriedades jurídicas, 5 (cinco) não aderiram ao programa de adequação ambiental: Arcelormittal Brasil S.A (não conseguimos contato), CMP Agricultura e Pecuária (aguardam emissão de Projeto Executivo), Fênix Mineração Ouro Preto não conseguimos contato), Saint Gobain Canalização Ltda (aguardando resposta após tratativas) e VDL - Siderúrgica Itabirito (aguardando resposta após tratativas).

A Figura 1 abaixo mostra as propriedades do trecho A. As propriedades destacadas com preenchimento em verde referem-se às propriedades que aderiram ao programa de Restauro Florestal.



Figura 1 - Propriedades trecho A.

A existência de cercas de APP danificadas e / ou de animais em área de restauro é uma situação recorrente ao longo, principalmente, das propriedades jurídicas do trecho A. Aparentemente, é comum pessoas das comunidades vizinhas que não possuem pastagem ou área para soltar seus animais, utilizar essas propriedades, que não possuem vigias. Realizamos, até o presente momento, dois boletins de ocorrência para formalizar o furto de cercas executadas para isolamento da APP. Essas cercas foram furtadas na propriedade de Ronildo José Cota, próximo à calha do rio, e na região do Engenho Podre, propriedade Saint Gobain. Houve ainda uma tentativa de furto na região de Bicas (próximo à PCH Bicas) na propriedade Samarco S.A.

Após levantamento em campo, descobrimos que muitos desses proprietários andam longas distancias, vindo da região de Santa Rita Durão, Fonseca, entre outras para deixar os animais em áreas de propriedades jurídicas e após longo período esses proprietários voltam para verificar como estão seus animais. Esses proprietários cortam cercas e utilizam áreas plantadas para pastagem causando impacto enorme nas atividades do Restauro. Eles não são, muitas vezes, identificados.

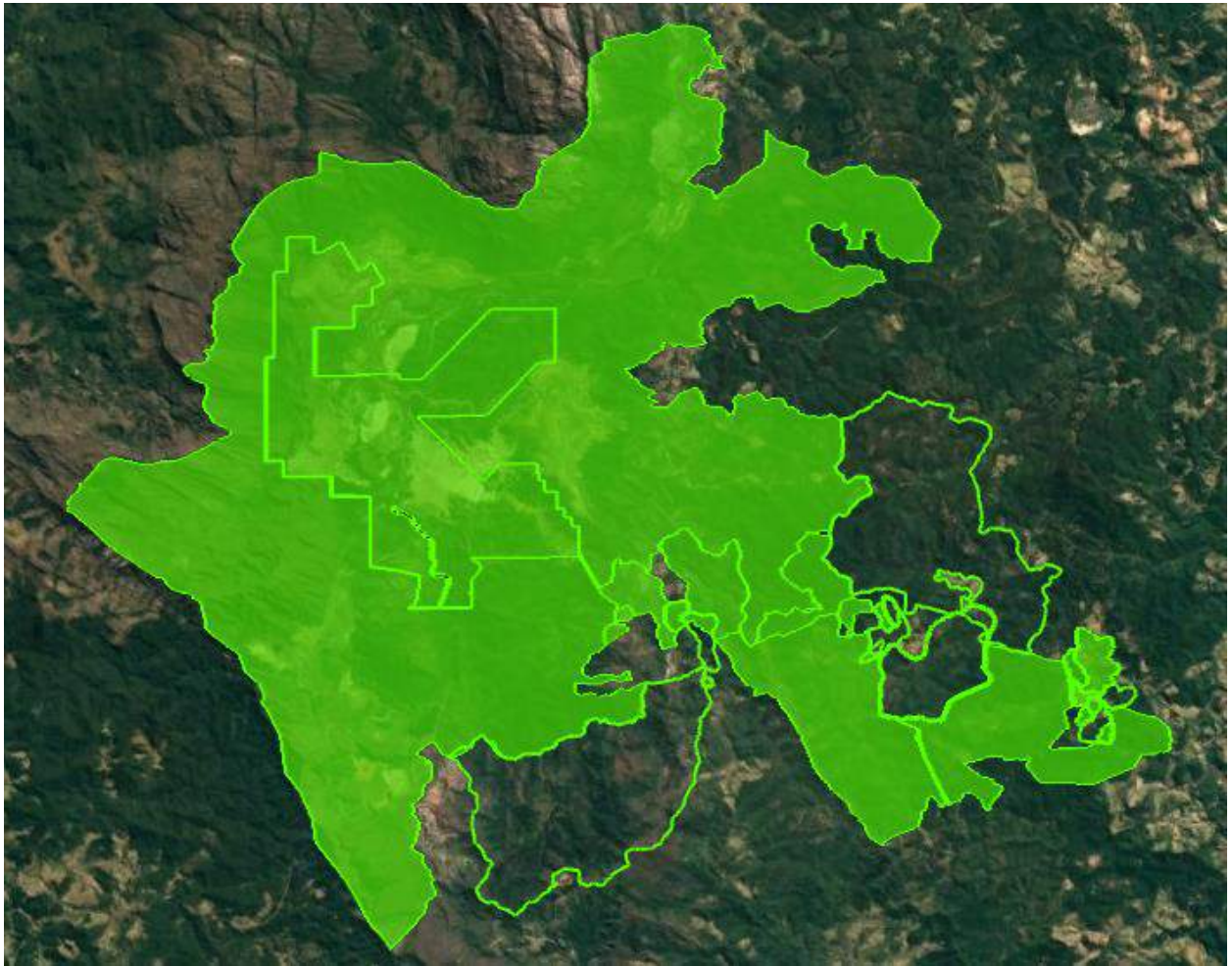

A Figura 2 reúne os locais do trecho A em que foi observada a presença de animais em áreas de APP.



Figura 2 – Locais do trecho A onde foram observadas invasões de áreas de APP por animais domesticados

### 3.1 Propriedade Samarco S.A. (Bicas, Pechincha e Raízes) - região de Bicas (Área 13)

Localização: latitude 20°15'5.70"S e longitude 43°22'24.98"O.

Ocorrência observada: bovinos de propriedade do senhor Carlos Mol; bovinos e caprinos de proprietários não identificados (Foto 3 a Foto 6). De acordo com o último levantamento realizado pela nossa equipe, o senhor Antonio Geraldo de Paula, foi identificado como um atingido da região de Bento Rodrigues, que está utilizando as planícies próximo à região de Bento Rodrigues para deixar sua tropa. A identificação foi realizada através do carro do proprietário estacionado próximo à área e visualização de Antonio no local.

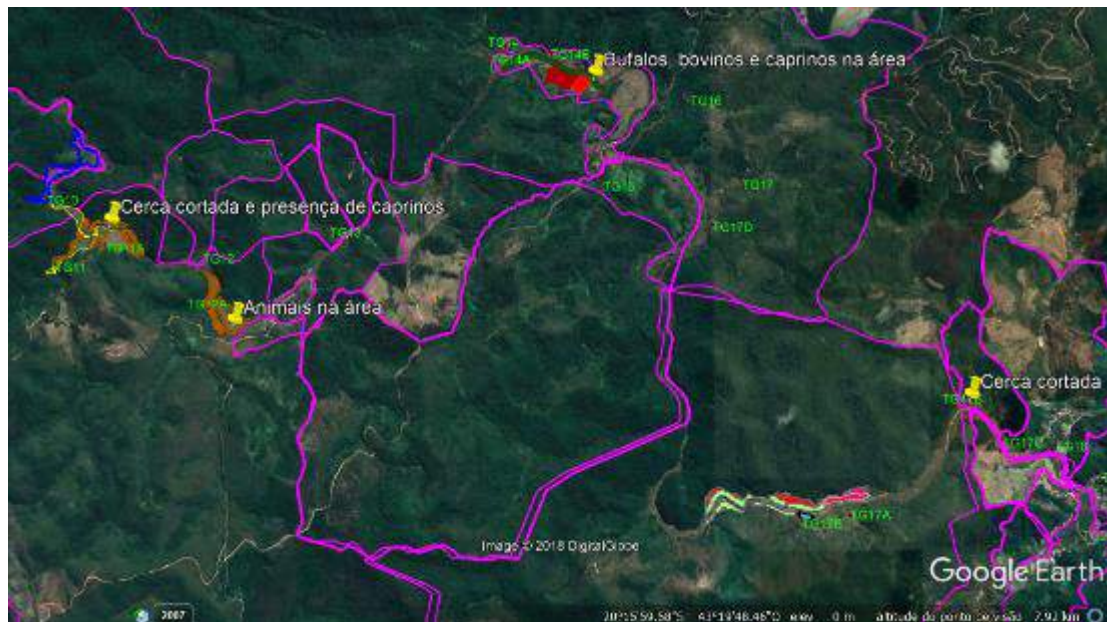
Nessa propriedade também foi identificada, e comunicada à equipe de Patrimônio, a tentativa de furto de cercas construídas.





Foto 1 - Animais na planície na margem direita à montante ao TG 10.



Foto 2 - Animais na planície na margem direita à montante ao TG 10.





Foto 3 - Animais na planície na margem esquerda em frente ao TG 11.



Foto 4 - Cerca cortada próximo ao TG11



Foto 5 - Animais na planície na margem esquerda próximo à estrutura da PCH Bicas



Foto 6 - Animais na planície na margem esquerda próximo à estrutura da PCH Bicas





Foto 7 – Evidencia. Carro no local onde evidenciamos proprietário junto a frota de animais.



Foto 8 – Evidencia. Carro no local onde evidenciamos proprietário junto a frota de animais.





Foto 9 – Tentativa de furto de mourões. Antes que voltassem para buscar a cerca que desmontaram a equipe encaminhou material para Fazenda Asa Branca.



Foto 10 – Tentativa de furto de mourões. Antes que voltassem para buscar a cerca que desmontaram a equipe encaminhou material para Fazenda Asa Branca.





Foto 11 – Tentativa de furto de mourões. Antes que voltassem para buscar a cerca que desmontaram a equipe encaminhou material para Fazenda Asa Branca.



### 3.2 Propriedade Fênix Mineração Ouro Preto – região do Engenho Podre (Área 11)

Localização: latitude 20°14'25.37"S e longitude 43°20'6.09"O.

Ocorrência observada: presença de búfalos de propriedade do senhor Carlos Mol. Os animais encontravam-se em toda área, principalmente na planície da margem direita, onde foram realizados serviços de Restauro Florestal (Foto 12 e Foto 13).



Foto 12 - Búfalos encontrados nas planícies da área 11



Foto 13 - Búfalos encontrados nas planícies da área 11

### **3.3 Divisa entre as propriedades de Cristina de Souza e Esperança S.A Administração, Participações, Indústria, Comércio e Imóveis – Ponte do Gama (Área 10)**

Localização: latitude 20°15'52.52"S e longitude 43°18'19.94"O.

Ocorrência observada: Local onde é recorrente o corte de cerca por tropeiros da região que buscam pastos (Foto 14 e Foto 15). Sempre que evidenciado pela equipe de fiscalização, realiza-se a amarração dos arames (Foto 16).

Em visita ao local, tivemos a informação de que o senhor Altair, residente de Fonseca, filho do senhor Altamir, pode ser o responsável por algumas dessas ocorrências.



Foto 14 - Cerca cortada na divisa das propriedades para liberar acesso de animais à área onde houve implementação dos serviços de restauro florestal





Foto 15 - Cerca cortada na divisa das propriedades para liberar acesso de animais à área onde houve implementação dos serviços de restauro florestal



Foto 16 - Cerca amarrada na divisa das propriedades para conter o acesso de animais à área onde houve implementação dos serviços de restauro florestal



#### 4. PROPRIEDADES COM INVASÃO DE ÁREAS DE APP POR ANIMAIS DOMESTICADOS – TRECHO B

No trecho B, composto por 47 (quarenta e sete) propriedades, 4 (quatro) produtores não aderiram ao programa de adequação ambiental: Maria do Carmo Silva, Jânio Roberto Cordeiro, Antônio Celestino Sobrinho e José Luiz Euzébio da Costa.

A existência de cercas de APP danificadas e / ou de animais em área de restauro foi verificada em 10 (dez) das 43 (quarenta e três) propriedades que aderiram ao programa de adequação ambiental, conforme Figura 3.

Nesse trecho, é necessário destacar os produtores José Luiz Euzébio da Costa, Sebastião Celestino Arcanjo e Livaldo Marcelino (arrendatário de Romildo Geraldo Félix), que deixam seus animais soltos em áreas de restauro de outros proprietários.

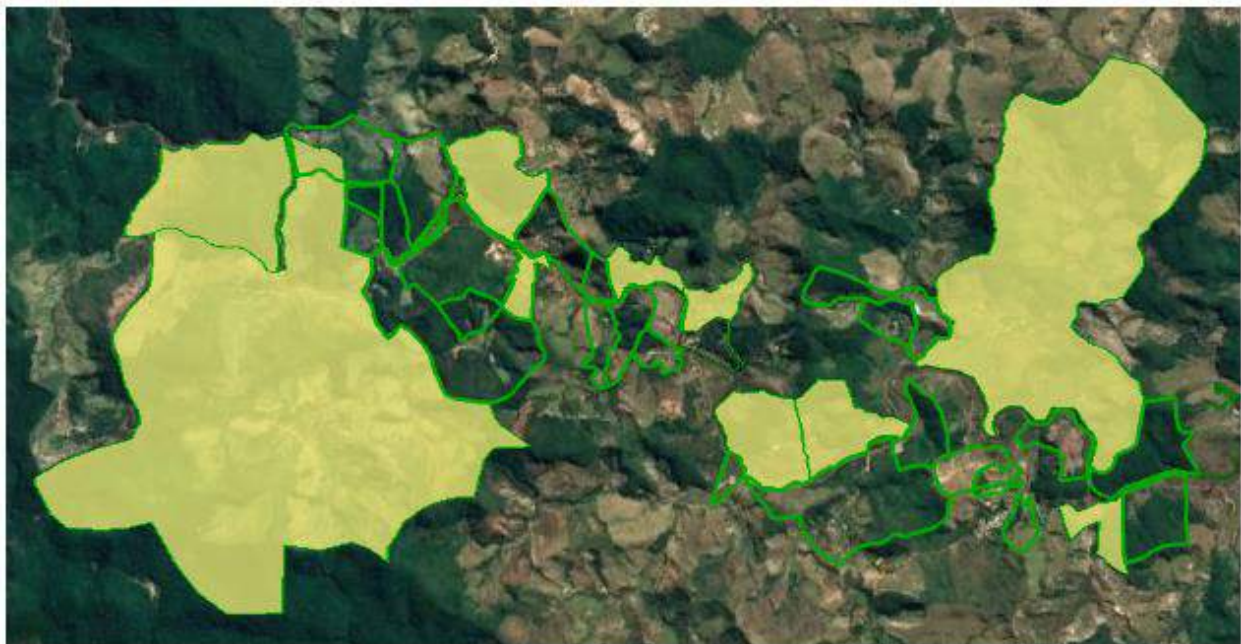

 Propriedades com cercas de APP danificadas e / ou animais em área de restauro

Figura 3 - Propriedades do trecho B onde foram observadas cercas danificadas e / ou invasões de APPs por animais domesticados

##### 4.1 Propriedade de Celso Cota Neto – Paracatu de Cima (Área 8)

Localização: latitude 20°17'42.95"S e longitude 43°16'54.58"O.

Ocorrência observada: Presença de animais em APP (Foto 17).



Foto 17 – Animais na área de restauro florestal na propriedade de Celso Cota

#### **4.2 Propriedade de João Isaías de Oliveira – Paracatu de Cima (Área 8)**

Localização: latitude 20°17'21.16"S e longitude 43°15'52.66"O; latitude 20°17'31.71"S e longitude 43°15'45.67"O.

Ocorrência observada: Presença de animais em APP (Foto 18 a Foto 20).



Foto 18 – Animais na área de APP na propriedade de João Isaías de Oliveira





Foto 19 – Animais acessando o rio Gualaxo do Norte através da propriedade de João Isaías de Oliveira



Foto 20 - Animais na área de APP na propriedade de João Isaías de Oliveira

#### **4.3 Propriedade de José Arcênio Tavares – Paracatu de Cima (Área 8)**

Localização: latitude 20°17'34.31"S e longitude 43°15'16.88"O.



Ocorrência observada: Presença de animais, de propriedade de José Luiz Euzébio da Costa, em APP.

#### **4.4 Propriedade de Sebastião Celestino Arcanjo – Paracatu de Cima (Área 8)**

Localização: latitude 20°18'16.18"S e longitude 43°14'48.20"O.

Ocorrência observada: Presença de animais em APP (Foto 21 e Foto 22).



Foto 21 – Animais em área de APP, na propriedade de Sebastião Celestino Arcanjo



Foto 22 – Animais em área de restauro florestal, na propriedade de Sebastião Celestino Arcanjo

#### **4.5 Propriedade de José Celestino de Jesus – Paracatu de Cima (Área 8)**

Localização: latitude 20°18'10.81"S e longitude 43°14'38.39"O.

Ocorrência observada: Presença de animais, de Sebastião Celestino Arcanjo, em APP.

#### **4.6 Propriedade de Ivaldil de Souza – Paracatu de Cima (Área 8)**

Localização: latitude 20°17'52.79"S e longitude 43°13'50.19"O.

Ocorrência observada: Presença de animais, de propriedade do senhor Livaldo Marcelino, nas áreas de restauro florestal (Foto 23 e Foto 24).





Foto 23 – Animais na área de preservação ambiental da propriedade de Ivaldil de Souza



Foto 24 – Animais na área de preservação ambiental da propriedade de Ivaldil de Souza

#### 4.7 Propriedade de Antônio Cota de Oliveira – Paracatu de Cima (Área 8)

Localização: latitude 20°17'17.16"S e longitude 43°17'1.34"O.

Ocorrência observada: Presença de animais em APP (Foto 25 e Foto 26).



Foto 25 – Gado na área de APP de Antônio Cota de Oliveira



Foto 26 – Gado na área de APP de Antônio Cota de Oliveira



#### **4.8 Propriedade de João Celestino Arcanjo – Paracatu de Baixo (Área 23)**

Localização: latitude 20°17'41.65" e longitude 43°15'2.94"O.

Ocorrência observada: Presença de animais, de propriedade do próprio João Celestino Arcanjo e de José Luiz Euzébio da Costa, em APP.

#### **4.9 Propriedade de Romildo Geraldo Felix – Paracatu de Baixo (Área 23)**

Localização: latitude 20°18'27.01"S e longitude 43°13'33.36"O.

Ocorrência observada: Presença de animais, de propriedade do senhor Livaldo Marcelino (arrendatário do terreno de Romildo Geraldo Felix), nas áreas de restauro florestal.

### **5. PROPRIEDADES COM INVASÃO DE ÁREAS DE APP POR ANIMAIS DOMESTICADOS – TRECHO C**

No trecho C, composto por 35 (trinta e cinco) propriedades, 4 (quatro) produtores não aderiram ao programa de adequação ambiental: Jair Possidoeno da Silva, Clodoardo Carneiro Cerceau, João Batista Cerceau e Marco Antônio Mol Santos (esse último produtor possui duas propriedades no trecho, uma vez que ele adquiriu o terreno atingido de João Bosco Gonçalves).

A existência de cercas de APP danificadas e / ou de animais em área de restauro foi verificada em 8 (oito) das 30 (trinta) propriedades que aderiram ao programa de adequação ambiental, conforme Figura 4.

Nesse trecho, é necessário destacar o produtor José Alves Torres, que deixa seus animais soltos em áreas de restauro de outros proprietários.



Figura 4 - Propriedades do trecho C onde foram observadas invasões de áreas de APP por animais domesticados

### 5.1 Propriedade de João Gregório da Cruz – Pedras (Área 7)

Localização: latitude 20°17'4.92"S e longitude 43°11'40.93"O.

Ocorrência observada: Existência de cercas danificadas e presença de animais em APP (Foto 27 e Foto 28).

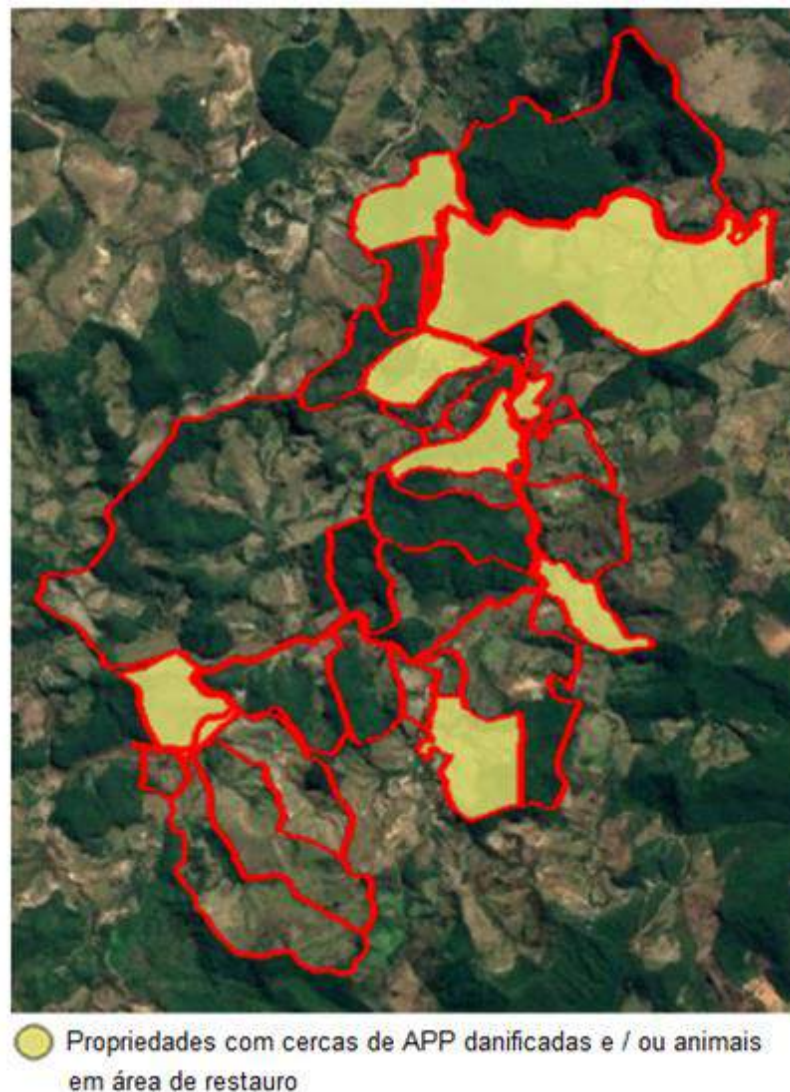



Foto 27 – Cerca danificada na propriedade de João Gregório da Cruz



Foto 28 – Animais em área de APP na propriedade de João Gregório da Cruz

## **5.2 Propriedade de Francisco de Oliveira Miranda – Pedras (Área 7)**

Localização: latitude 20°16'19.78"S e longitude 43°12'1.75"O.

Ocorrência observada: Existência de cercas danificadas, permitindo o acesso de animais às áreas de restauração florestal (Foto 29 e Foto 30). É comum a presença do gado de José Alves Torres nessas áreas.





Foto 29 – Cerca danificada na propriedade de Francisco de Oliveira Miranda



Foto 30 – Cerca danificada na propriedade de Francisco de Oliveira Miranda

### **5.3 Propriedade de José Ferreira de Resende – Borba (Área 7)**

Localização: latitude 20°18'19.21"S e longitude 43°12'3.66"O.

Ocorrência observada: Existência de cercas danificadas, permitindo o acesso de animais às áreas de restauro florestal (Foto 31).



Foto 31 – Cerca danificada na propriedade de José Ferreira de Resende

#### **5.4 Propriedade de Marco Antônio Mol (anteriormente, do atingido João Bosco Gonçalves) – Paracatu de Baixo (Área 7)**

Localização: latitude 20°18'14.79"S e longitude 43°13'3.54"O.

Ocorrência observada: Existência de cercas danificadas e presença de animais em APPs e na área do Vim Ver da Fundação Renova (Foto 32 a Foto 37). O Vim Ver de restauro florestal foi instituído no local na época em que o terreno ainda pertencia a João Bosco Gonçalves.





Foto 32 – Cerca danificada na propriedade de Marco Antônio Mol



Foto 33 – Detalhe da cerca cortada pelo produtor, na propriedade de Marco Antônio Mol



Foto 34 – Gado em área de restauro florestal na propriedade de Marco Antônio Mol



Foto 35 – Área do Vim Ver da Fundação Renova, destruída por animais, na propriedade de Marco Antônio Mol





Foto 36 – Marcas de pisoteio de animais no Vim Ver da Fundação Renova, na propriedade de Marco Antônio Mol



Foto 37 – Tronqueira improvisada pelo produtor na cerca de restauro do Vim Ver, na propriedade de Marco Mol



### **5.5 Propriedade de Antônio Leal Barbosa – Pedras (Área 7)**

Localização: latitude 20°17'40.95"S e longitude 43°11'34.10"O.

Ocorrência observada: Presença de animais em APP (Foto 38).



Foto 38 – Animais na área de restauro de tributário, na propriedade de Antônio Leal Barbosa

### **5.6 Propriedade de Nazareno Moreira Quirino – Pedras (Área 7)**

Localização: latitude 20°16'48.65"S e longitude 43°12'7.29"O.

Ocorrência observada: Existência de cercas danificadas, permitindo o acesso de animais às áreas de restauro florestal (Foto 39).



Foto 39 – Cerca danificada na propriedade de Nazareno Moreira Quirino

### **5.7 Propriedade de José Alves Torres – Pedras (Área 7)**

Localização: latitude 20°16'27.19"S e longitude 43°11'9.41"O.

Ocorrência observada: Existência de cercas danificadas e presença de animais em APP (Foto 40 a Foto 42).



Foto 40 – Cerca danificada na propriedade de José Alves Torres





Foto 41 – Gado em área de APP da propriedade de José Alves Torres



Foto 42 – Gado em área de APP da propriedade de José Alves Torres

### **5.8 Propriedade de Wilson Miliano – Pedras (Área 7)**

Localização: latitude 20°17'16.99"S e longitude 43°11'52.26"O.

Ocorrência observada: Presença de animais em APP (Foto 43).



Foto 43 – Animais em área de restauro na propriedade de Wilson Miliano

#### **6. PROPRIEDADES COM INVASÃO DE ÁREAS DE APP POR ANIMAIS DOMESTICADOS – TRECHO D**

No trecho D, composto por 37 (trinta e sete) propriedades, 3 (três) produtores não aderiram ao programa de adequação ambiental: José Gonçalves Carneiro, Maria da Conceição Martins e Nadir de Deus Gonçalves.

A existência de cercas de APP danificadas e / ou de animais em área de restauro foi verificada em 4 (quatro) das 34 (trinta e quatro) propriedades que aderiram ao programa de adequação ambiental, conforme Figura 5.



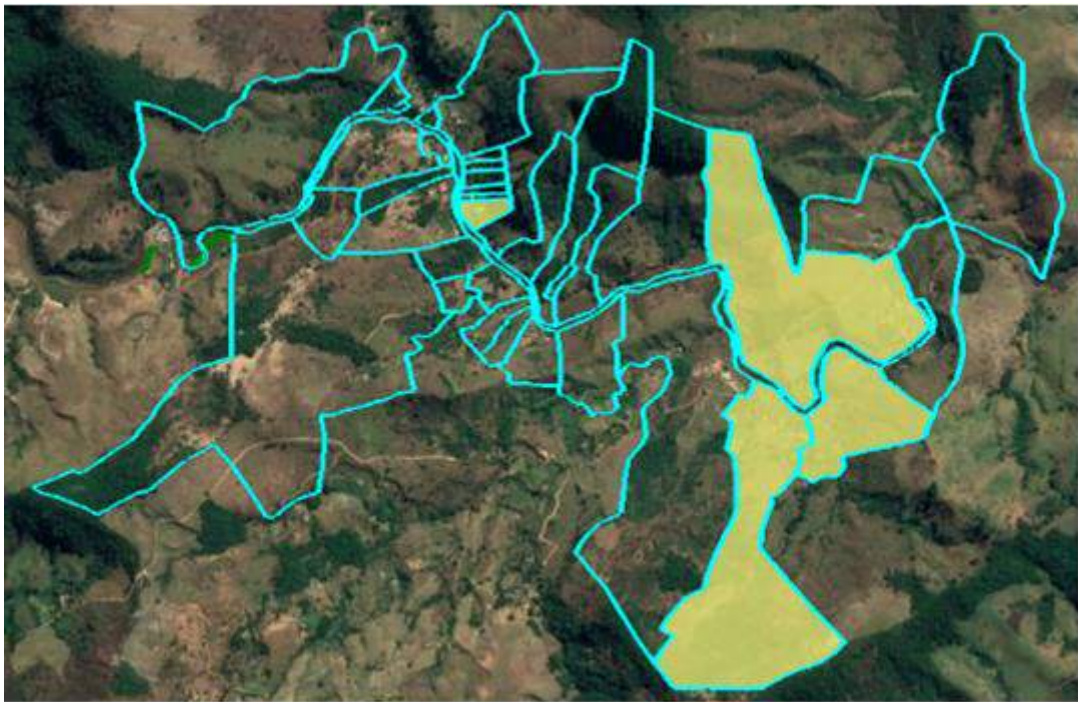

 Propriedades com cercas de APP danificadas e / ou animais em área de restauro

Figura 5 - Propriedades do trecho D onde foram observadas invasões de áreas de APP por animais domesticados

### 6.1 Propriedade de Maria Barnabé Carneiro de Castro – Barreto (Área 9)

Localização: latitude 20°16'48.74"S e longitude 43° 9'27.78"O.

Ocorrência observada: Presença de animais em APP (Foto 44).



Foto 44 – Animais em área de restauro, na propriedade de Maria Barnabé Carneiro de Castro

### **6.2 Propriedade de Ana Felipe Carneiro – Barreto (Área 9)**

Localização: latitude 20°16'42.38"S e longitude 43° 9'33.09"O.

Ocorrência observada: Presença de animais em APP.

### **6.3 Propriedade de Geraldo Adão de Castro – Barreto (Área 9)**

Localização: latitude 20°16'29.82"S e longitude 43° 9'15.35"O.

Ocorrência observada: Presença de animais em APP.

### **6.4 Propriedade de Jair Rosa Carneiro – Barreto (Área 9)**

Localização: latitude 20°16'17.02"S e longitude 43°10'10.44"O.

Ocorrência observada: Existência de cercas danificadas, permitindo o acesso de animais às áreas de restauro florestal (Foto 45).





Foto 45 – Cerca danificada na propriedade de Jair Rosa Carneiro